

Задания по теоретически предметам с14 февраля по 19 февраля 2022 года

Преподаватель Марискина К.О.

Телефон для связи 8 937 076 46 93

Класс, предмет	Тема урока, домашнее задание	Ресурс	
4 класс ДПОП-8 Сольфеджио.	<p>1. На этой неделе новых тем проходить не будем. Приводим свою тертадь для правил в порядок и вписываем все темы, которые не успели. Все правила смотрим ниже.</p> <p>РАЗОБРАТЬСЯ С ДЛИТЕЛЬНОСТЯМИ, ВЫУЧИТЬ ИХ НАЗВАНИЯ (КТО НЕ ЗНАЕТ), КАК ИХ СЧИТАЕМ.</p> <p>2. ПИСЬМЕННЫЕ ЗАДАНИЯ В НОТНОЙ ТЕТРАДИ:</p> <ul style="list-style-type: none">• №251, хлопать ритм и транспонировать в ми мажор• Написать трезвучия в фа мажоре и ре миноре.	<p>Ссылка на учебник: https://drive.google.com/file/d/19HkaiZGO09dhUv9RXkbGq87HmDOk-c/view</p> <p>Ссылка на тему ТРАНСПОНИРОВАНИЕ: https://www.youtube.com/watch?v=40kZqEZIM1w</p> <p>Ссылка на тему ТРИ ВИДА МИНОРА: https://www.youtube.com/watch?v=CxewC1esFIY</p>	
4 класс ДПОП-8 Музыкальная литература	Читать занятие 12 по учебнику и письменно отвечать на вопросы.	Ссылка на учебник: http://dshi-6.ucoz.com/musliteratura/shornikova_1.pdf	

Октава — это расстояние от ноты до её повторения

до ре ми фа соль ля си до

БОЛЬШАЯ ОКТАВА

МАЛАЯ ОКТАВА

1-я октава

2-я октава

до ре ми фа соль ля си до

Длительности нот

Целая нота

1 и 2 и 3 и 4 и

Половинная нота

1 и 2 и 3 и 4 и

Четвертная нота

1 и 2 и 3 и 4 и

Восьмая нота

1 и 2 и 3 и 4 и

Шестнадцатая нота

Устойчивые и неустойчивые ступени.

Ступени гаммы делятся на устойчивые и неустойчивые. Устойчивые ступени – это ступени сильные, опорные. На них можно остановиться или закончить мелодию. К устойчивым относятся: I, III, V ступени. Неустойчивые ступени – это те, на которых нельзя остановиться. К неустойчивым относятся: II, IV, VI, VII ступени. Они стремятся перейти в устойчивые.

Запомни римские цифры:

I	II	III	IV	V	VI	VII
1-я	2-я	3-я	4-я	5-я	6-я	7-я

МЕТР И РИТМ

РАЗМЕР ТАКТА

Всегда пишется в начале произведения

Размер такта

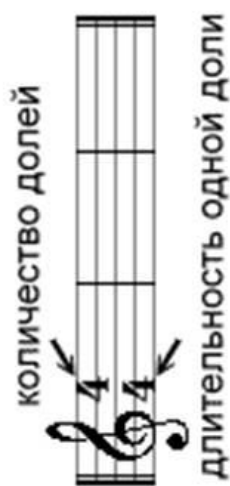

Метр пульсирует беззвучно.
Мы его не слышим, но ощущаем через ритм, который на нем основан.

РИТМ – чередование длительностей нот

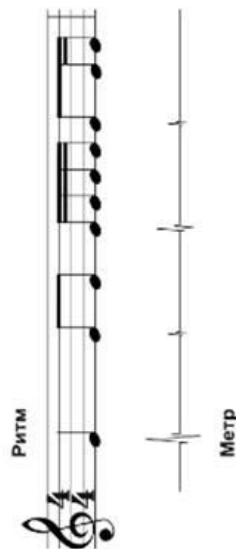

ТОНАЛЬНОСТЬ

Тональность – это лад (мажор или минор) у которого есть определенная тоника.

Тоника – это первая ступень лада.

Лад – это настроение в музыке (мажорное или минорное). Это система отношений устойчивых и неустойчивых звуков.

Гамма – это звуки тональности, сыгранные по порядку от тоники до тоники.

ЛАД + ТОНИКА = ТОНАЛЬНОСТЬ

Пример: ре (тоника) – мажор(лад)

Строение мажорной и минорной гаммы

Полутон- это расстояние между двумя клавишами, между которыми нет других клавиш.

Тон – это расстояние между двумя клавишами, между которыми помещается еще одна клавиша.

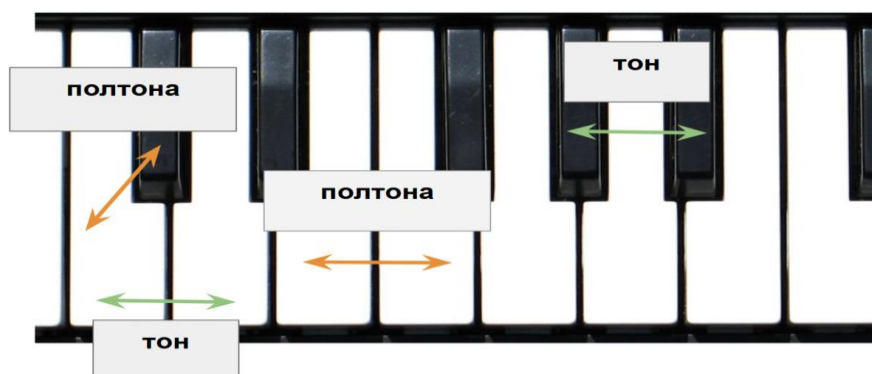

Строение мажорной гаммы: тон, тон, полутон, тон, тон, тон, полутон.

Строение минорной гаммы: тон, полутон, тон, тон, полутон, тон, тон.

Только две тональности до – мажор и ля- минор мы можем сыграть по белым клавишам. В остальных тональностях появляются диезы и бемоли, чтобы строение гаммы было правильным.

ПОРЯДОК ДИЕЗОВ И БЕМОЛЕЙ

порядок диезов в скрипичном
и басовом ключах:

фа соль ля си
до ре ми

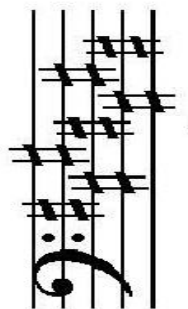
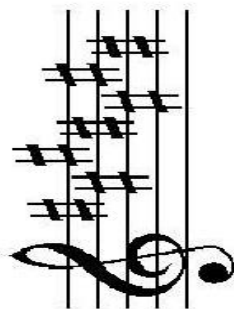

ми ре до
си ля соль фа

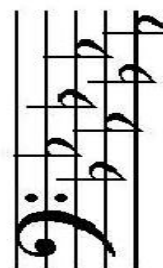

ТОНАЛЬНЫЙ «ГРАДУСНИК»

МАЖОРНЫЕ ТОНАЛЬНОСТИ	До-диез мажор Cis-dur	7#	ля-диез минор ais-moll	МИНОРНЫЕ ТОНАЛЬНОСТИ
	Фа-диез мажор Fis-dur	6#	ре-диез минор dis-moll	
	Си мажор H-dur	5#	соль-диез минор gis-moll	
	Ми мажор E-dur	4#	до-диез минор cis-moll	
	Ля мажор A-dur	3#	фа-диез минор fis-moll	
	Ре мажор D-dur	2#	си минор h-moll	
	Соль мажор G-dur	1#	ми минор e-moll	
	До мажор C-dur	0	ля минор a-moll	
	Фа мажор F-dur	1b	ре минор d-moll	
	Си-бемоль мажор B-dur	2b	соль минор g-moll	
	Ми-бемоль мажор Es-dur	3b	до минор c-moll	
	Ля-бемоль мажор As-dur	4b	фа минор f-moll	
	Ре-бемоль мажор Des-dur	5b	си-бемоль минор b-moll	
	Соль-бемоль мажор Ges-dur	6b	ми-бемоль минор es-moll	
До-бемоль мажор Ces-dur	7b	ля-бемоль минор as-moll		

Шаги определения тональности:

1. Смотри на знаки при ключе и называем их (ориентируемся на порядок диезов и бемолей на стр.7)
2. Смотрим на тональный градусник на стр.8 и ищем две тональности с этим количеством знаков.
3. Смотрим на последнюю ноту в номере, она должна совпасть с одной из тональностей
4. Записали тональность

Пример:

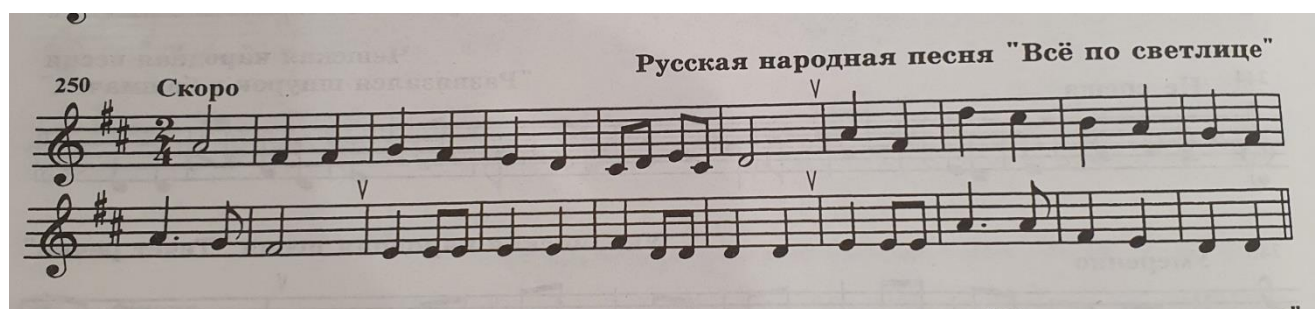

1. При ключе 2 диеза – фа и до.
2. В ре-мажоре и си-миноре может быть 2 диеза.
3. Последняя нота – РЕ, значит тональность РЕ – МАЖОР.

!!! 10 страница тетради для правил!!!

ТРАНСПОНИРОВАНИЕ

ТРАНСПОНИРОВАНИЕ – это перенос мелодии из одной тональности в другую.

Любую мелодию мы можем сыграть от любой ноты. Она будет звучать выше или ниже, но ритмическая и мелодическая линия будет звучать неизменно.

В музыке это очень важный навык. Например, если мелодия звучит низко и нам ее неудобно петь, мы можем ее приподнять и спеть от другой ноты (или наоборот). Но при этом мы всегда должны ориентироваться на **ТОНАЛЬНОСТЬ**.

Если вы хотите сыграть любимую мелодию и перед вами ноты с 5! диезами при ключе не нужно впадать в панику! Просто транспонируйте мелодию в удобную тональность (например, в до – мажор или ля – минор: в них нет знаков!) и играйте в свое удовольствие!

ШАГИ В ТРАНСПОНИРОВАНИИ:

1. Переписываем номер и определяем тональность, подписываем сверху (как определить тональность смотрим на странице 9).
2. Подписываем ступени. Под каждой нотой, римскими цифрами.
3. Пишем на новой строчке ключ (басовый или скрипичный) и знаки новой тональности. Той, в которую будем транспонировать. ОНА ДАЕТСЯ В ЗАДАНИИ.
4. Переписываем ступени, которые получились в номере. ИХ НЕ ИЗМЕНЯЕМ!
5. Далее пишем ноты. ИХ ИЗМЕНЯЕМ. (например, если в номере тональность ре мажор, под нотой ре вы написали – 1 ступень. Новая тональность ми – мажор, значит над первой ступенью вы напишите ноту ми, потому что ми – мажоре нота ми первая.)

ВНИМАНИЕ! Ноты в новой тональности переписываем с тем же ритмом и нюансами, а не просто «картошками».

ТРИ ВИДА МИНОРА

ЛЯ - МИНОР

1. Натуральный

Это такой вид минора, где все ступени находятся без изменения.

2. Гармонический

В гармоническом миноре повышается VII ступень.

3. Мелодический

В мелодическом миноре при движении вверх повышаются VI и VII ступени. При движении вниз повышение отменяется, то есть звучит натуральный минор.

ОСНОВНЫЕ МОМЕНТЫ ПРИ ЗАПИСИ ТРЕХ ВИДОВ МИНОРА:

1. Самое главное в задании – **ТОНАЛЬНОСТЬ!** Прежде чем начать записывать гаммы, посмотрите на вашу заданную **ТОНАЛЬНОСТЬ**, потом смотрим в **ТОНАЛЬНЫЙ ГРАДУСНИК** на стр.8. и определяем, сколько знаков в заданной тональности. Затем пишем (**В НОТНОЙ ТЕТРАДИ!!!**) – **СКРИПИЧНЫЙ КЛЮЧ**, **ЗНАКИ ТОНАЛЬНОСТИ** и только потом гаммы.
2. Только в тональности **ЛЯ-МИНОР** (она представлена в образце) **НЕТ ЗНАКОВ!** В **ДРУГИХ ТОНАЛЬНОСТЯХ ОБЯЗАТЕЛЬНО БУДУТ ЗНАКИ ПРИ КЛЮЧЕ** – **ДИЕЗЫ ИЛИ БЕМОЛИ!**
3. От какой ноты пишутся гаммы? От первой ступени заданной тональности. Если у вас ре-минор, значит все гаммы пишутся от **РЕ**. Если фа-минор, от **ФА!**

Главные ступени лада

Продолжение

В мажорном или минорном ладу есть три особые ступени – первая, четвёртая и пятая. Эти ступени считаются главными, и даже по-особому называются: первая называется тоникой, четвёртая – субдоминантой, а пятая – доминантой.

В мажоре эти ступени сокращённо обозначаются большими, то есть заглавными буквами T, S и D. В миноре они записываются теми же буквами, только строчными, маленькими: t, s и d.

Запиши таблицу в тетрадь

T	ТОНИКА	I ступень
S	СУБДОМИНАНТА	IV ступень
D	ДОМИНАНТА	V ступень

ТРЕЗВУЧИЯ ГЛАВНЫХ СТУПЕНЕЙ

Трезвучие – это аккорд, состоящий из 3х звуков, которые идут друг за другом через ноту.

Трезвучия имеют **мажорную и минорную** окраску, их записывают как **5з**

Мажор Минор

T_{5з} t_{5з}

S_{5з} s_{5з}

D_{5з} d_{5з}

В мажоре все трезвучия мажорные.

В миноре - используется гармонический минор, поэтому тоника и субдоминанта минорные, а доминанта мажорная.

ЗАТАКТ

Затакт – это неполный такт, в котором не хватает какое-то количество долей.

В последнем такте произведения недостающее количество долей переносится туда и он получается тоже неполным.

Затакт – это всегда первый такт произведения.

Если мы сложим вместе первый неполный такт и последний неполный такт, то в сумме они дадут один полный такт.

Как считают затакт:

Затакт всегда заполняется с конца.